EDITORIAL

La celebración del 15 de Setiembre de este año ha tenido una significación especial, puesto que al mismo tiempo que el pueblo celebraba con júbilo el ciento veintiseisavo aniversario de la fecha de nuestra independencia, conmemoraba con no menor júbilo e inmenso entusiasmo el cuarto año de vigencia de la legislación social. Demostró así el pueblo de Costa Rica que ha comprendido el enorme progreso que significa ese conjunto de leyes dictadas en su provecho, las cuales han puesto a nuestra Patria al mismo nivel de civilización que los países más progresistas y adelantados del mundo. En efecto, antes de su promulgación nuestro pequeño país estaba viviendo una vida casi colonial, sin comprender que era necesario un control sobre las necesidades de la sociedad y que estando éstas sujetas a los cambios operados en las condiciones económicas era necesario una gran revolución contra el viejo sistema. Esta revolución en el orden social, esta resolución del viejo problema que se presentaba en Costa Rica, es lo que celebró el pueblo el pasado 15 de Setiembre, en la misma fecha en que a principios del siglo XIX se firmaba en la ciudad de Guatemala un convenio mediante el cual se establecía, que las cinco provincias del entonces Reino de Guatemala, eran libre e independientes de la metrópoli, España. Esta libertad nos vino casi sin quererla y sin esperarla. Los años que siguieron al de 1821, fueron como débiles pasos de un niño que aprende a caminar por sí mismo, cayéndose a menudo, y de vez en cuando, rompiéndose la cabeza. La vida en nuestro pequeño estado continuó con un ritmo muy semejante al que había tenido antes de la firma de su independencia, manteniendo un régime agrícola atrasado y basado en sistemas sociales de la Colonia, como se dijo antes. Por eso la verdadera fecha de la independencia de Costa Rica debe ser la del 15 de Setiembre de 1943, n qu se independiza económica y socialmente después de haber vivido más de un siglo y cuarto bajo la oprobiosa y pesada mano de una oligarquía inconsciente de los derechos sociales. Nos unimos pues, con todo fervor, a la hermosa manifestación efectuada el pasado lunes en demostración de que en todas las esferas del país se reconoce la significación de la inmensa obra implicada en la legislación social.

"ALERTA"
"La Voz de los Estudiantes"
Director
Rodolfo Yglesias Vieto
Jefe de Redacción
Miguel Valenzuela A.
Administrador
Víctor Ml. Picado P.
Teléfono 6035
Apartado Postal 216

Viene de la pág. 1.

FOMENTAR LA COoperativa.. formar esta Cooperativa. Un grupo de estudiantes de la Escuela de Derecho hicieron esfuerzos por conseguirlo y tuvieron todo listo: esatutos, planes de iniciación, etc., todo muy parecido al actual proyecto. El esfuerzo no tuvo ningún éxito precisamente debido a la falta de apoyo del Consejo Estudiantil que fungió el año pasado.

Esperamos que este nuevo esfuerzo no sea malogrado y que se haga todo lo posible porque llegue a cristalizarse en un éxito.

A LA MUERTE DE UN CABALLERO

Se ha ido aquel gran caballero,
a quien Dios supo dar valentía.
Se ha ido el amigo sincero,
que a todos brindaba alegría.

En vida fué un hombre noble
porque mucho se dió a querer,
porque era firme como el roble,
y nunca supo retroceder.

Dios lo puso en la tierra,
para hacer y luchar por el bien.
Y hoy se va después de la guerra,

entre la vida, la muerte, el mal y el bien.
Con la alegría más honda lo vi venir,
y con lágrimas en los ojos lo ví irse!

José Eduardo RENAULD CAMPOS

Dedico estos mis primeros versos a mi querido y recordado tío: SIGIFREDO CAMPOS P.

CELEBRANDO LA SEMANA DEL QUIJOTE

COMENTARIO EN HOMENAJE AL CUARTO CENTENARIO DEL NACIMIENTO DE MIGUEL DE CERVANTES

Entre los temas diversos que ha suscitado la obra eterna de Miguel de Cervantes, se encuentran "Las Enseñanzas del Quijote".

Recogemos hoy algunas, como homenaje a su memoria y para conmemorar el cuarto centenario de su nacimiento, que se celebra en los últimos días de este mes de Setiembre.

"De esta misma suerte, Amadis fué el Norte, el lucero, el sol de los valientes y enamorados caballeros."

Presenta Cervantes, la imperativa necesidad que tiene el hombre, del ideal que oriente su existencia. Ideal que es representación de lo superior y dirección de nuestra personalidad.

El adolescente que sale del Colegio, ha de examinar y reflexionar sobre la finalidad de su exis

(Pasa a la Página 3)

NO VALE LA PENA

Viene de la pág. 1.

le ya demasiada importancia a algo que no la tiene.

Esto fué lo que nos dijo el representante de la Acción Política del Estudiantado Costarricense, cuyas declaraciones reproducimos con todo gusto.

CULTURA Y SOCIALISMO

Viene de la pág. 1.

tables, trabajan unidos, bajo una sola bandera, por el bien de su pueblo. Claro que por pueblo no entendemos a [illegible] mente esos campesi[illegible] que vemos a ve[illegible]ces en grupo[illegible] por nuestra ciudad, con sombreros de paja y chaquetones negros. Por pueblo entendemos la totalidad que formamos todos nosotros ante la historia, el aspecto que presentamos en grupo (gestalt) cuando las diferencias entre estos y aquellos pasan a segundo término.

Y contrariamente a la creencia popular, y a las noticias que puedan propagar ciertos menguados intelectualuchos por darse tono, los verdaderos valores patrios siempre han estado a la par de su pueblo en todas las batallas importantes. Esto fué especialmente notorio en la Revolución Francesa, que fué concebida y dirigida por intelectuales y científicos, y en nuestro país, está a la vista de todos; en la revolución social por la que estamos pasando, vemos que los elementos más valiosos en todos los campos, los artistas que han contribuido a hacer grandes a nuestra patria, están todos, sin dejar por fuera ninguno, con una sola causa, que es, claro está, la causa del avance social. Este fenómeno, que como ya dije no ocurre por casualidad, es de gran significación en el presente estado de cosas. Porque significa que entre nosotros y la nueva Costa Rica social del futuro, no se alza ya sino un último obstáculo: el que hizo exclamar a don Francisco Quevedo y Villegas.

"Pero, pues da al bajo silla
y al cobarde hace guerrero,
poderoso caballero
es don Dinero".

Sí, poderoso caballero es Don Dinero. Porque ya entre el grupo de costaricenses que pretende mejorar, ahora definitivamente, a nuestro país, y tan brillante meta, sólo se interponen algunos capitalistas que, sin la menor conciencia de su misión social (ya que tampoco tienen la menor cultura) y que pretenden, con su dinero, detener el curso de la historia, sin darse cuenta de que forman un grupo que ya fracasó antes de nacer. Sin embargo, creo que a pesar de los pesares, tendremos que triunfar, porque nuestro ideal es noble y porque, esto es muy importante h[illegible]tóricamente, la lucha se ha definido entre los valores todos por un lado, y el dinero por el otro.

El Profesor Carlos Monge Hace Politica

Viene de la pág. 1.

no político.

Numerosos alumnos de la Escuela de Filosofía y Letras se han acercado a nuestro periódico para desmentir la nota del Universitario.

Por el contrario, la actitud de los estudiantes que habían firmado un manifiesto de desagravio a Don Luis D. Ticono, se comportaron a la altura. Nunca pensaron en vengarse ante la amenaza, baja e indigna de estudinates educados, de pedir la renuncia al General Volio.

Dejamos de este modo cumplidos los deseos de los estimables estudiantes de filosofía que nos visitaron.

NUESTRO CAMBIO DE DIRECTOR

Viene de la pág. 1.

Vincenzi. Durante el corto lapso en que estuvo a cargo de sus funciones nos demostró su gran valer y su carácter ecuánime el cual hizo que se diera a querer entre el cuerpo de redactores del periódico y el público que nos lee.

Las funciones de Director recayeron ahora sobre el estimable alumno de la Escuela de Derecho don Rodolfo Yglesias V. de quien esperamos una gran labor.

Compañía Constructora CLARE HNOS.

VENECIANAS

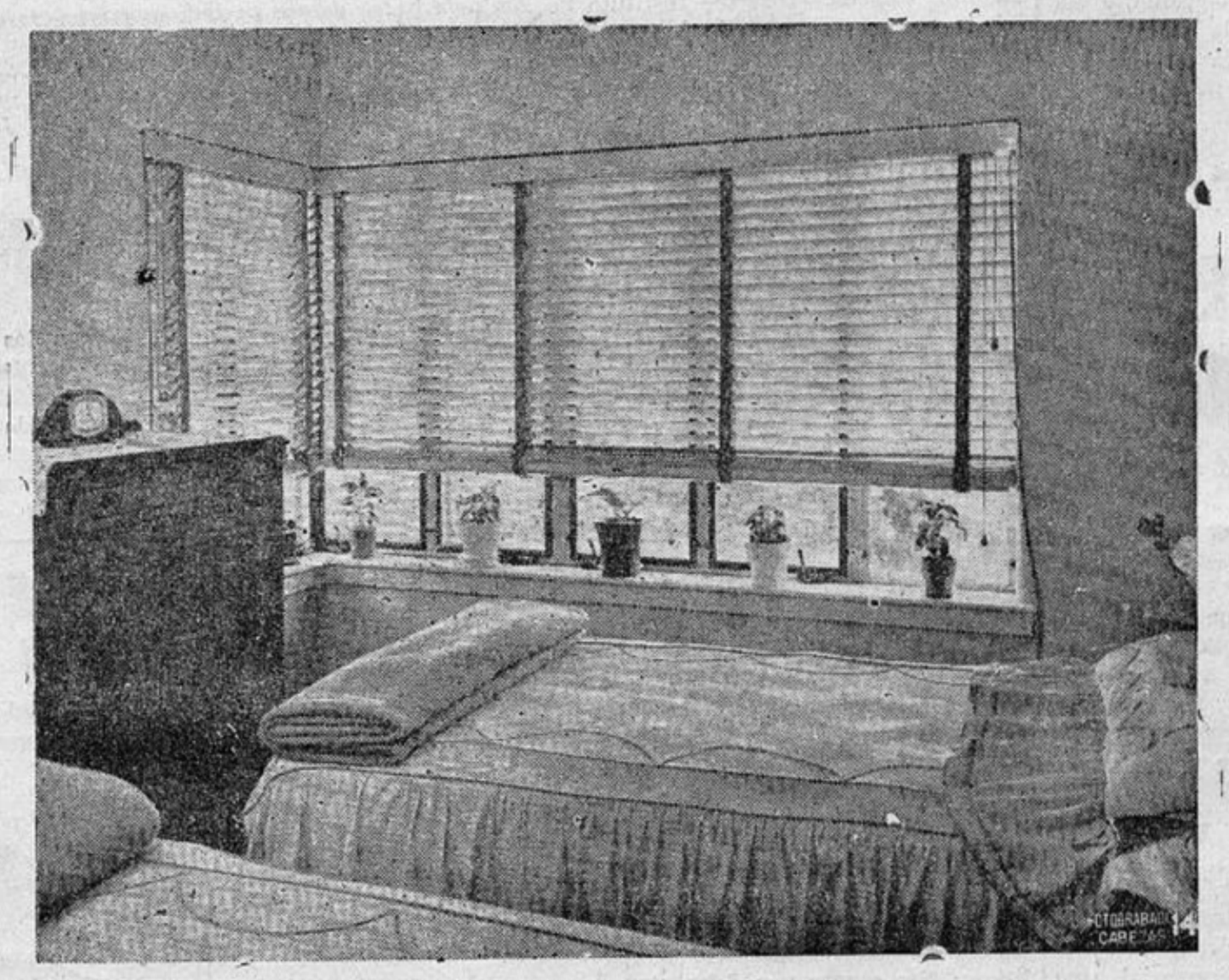

VENECIANAS

CONSULTENOS — TELEFONOS 3659 - 6013

Este documento es propiedad de la Biblioteca Nacional "Miguel Obregón Lizano" del Sistema Nacional de Bibliotecas del Ministerio de Cultura y Juventud, Costa Rica.