

COMO LUCHA Y TRABAJA

La Sección EDIFICACION del Sindicato de la Industria de la Edificación, Madera y Decoración

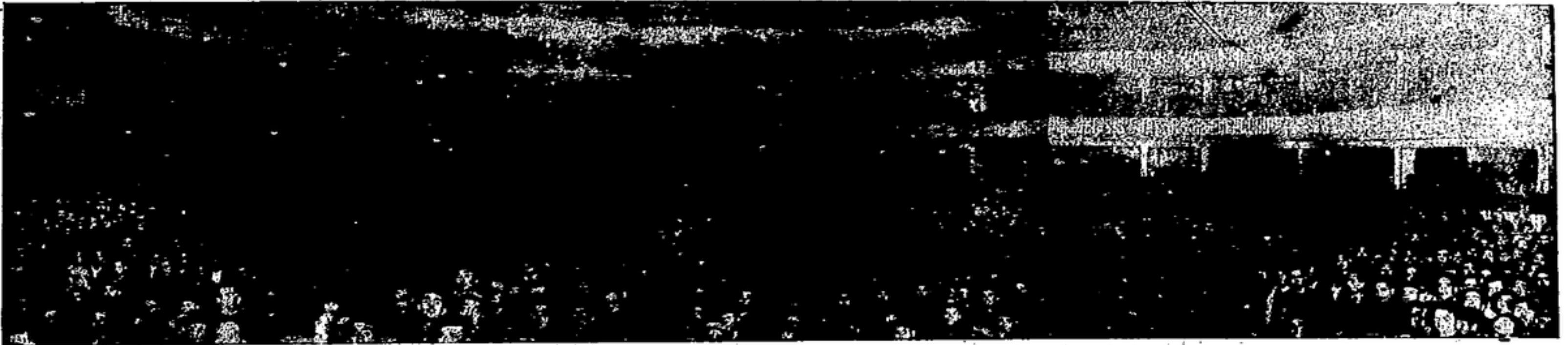

Exponente aspecto de la sala del Gran Pírc, durante la asamblea celebrada el 1 de enero del corriente año

CON LOS COMPAÑEROS DE LA JUNTA, EN LAS AVANZADILLAS DEL TRABAJO



EN PLENA LABOR

—¿Con qué nombre existía antes del 19 de julio? ¿Cuál era el número de afiliados? ¿Pueda decirme en pocas palabras su actuación en los hechos sociales?

—Antes del día 19 de julio este Sindicato existía con dos nombres: Sindicato Unico del Ramo de la Construcción y Sindicato Unico del Ramo de Laborar Madera, pero, como es sabido, a raíz del Congreso Regional de Sindicatos, celebrado en febrero de 1937, los dos Sindicatos se fusionaron en uno solo, originando el nombre que lleva actualmente: Sindicato de las Industrias de la Edificación, Madera y Decoración.

Cuenta con 45.000 adherentes activos, o sea ochenta y seis mil en los frentes de lucha 15.000 compañeros.

Fue el alma, el iniciador de las Secciones de Obras y Fortificaciones. En los mismos tiene unos 10.000 afiliados.

Una lucha contra el capitalismo y el Estado se venían por doquiera, pero el Ramo de Construcción encuentra su punto culminante el día 4 de septiembre de 1931, en el antiguo local de la calle Mercaderes (hoy 4 de Septiembre). Desde un grupo de valientes camaradas se constituyeron, que fuese hollado por unas fuerzas mercenarias.

Es digno de todo recuerdo la huelga que todo el ramo sostuvo en 1932, que duró cuatro meses y que ganó la jornada semanal de cuarenta y cuatro horas, así al unísono con los obreros abastecedores.

Y cuando la guerra civil se convirtió en una guerra proseguida e implacable, con todas las armas y con todos los recursos de los países fascistas, los compañeros de la construcción siguen combatiendo en todos los frentes las más consecuentes y bellas páginas de heroísmo; páginas que hoy se guardan humildemente, silenciosamente, pero que un día serán el ejemplo luminoso de las generaciones futuras.

—¿Qué transformaciones ha sufrido en su estructuración desde el 19 de julio?

—Las transformaciones que ha sufrido han sido que se unió un órgano de lucha y combate ha pasado a ser colectividad constructiva. Ha demostrado su capacidad en todo aquello que se ha propuesto llevar a cabo, desde luego teniendo que superarse a muchas compañías, no sea desperdiciada por los camaradas de la U. G. T., para bien de sus intereses, de los nuestros y de todos los aspirados del mundo. Tenemos la seguridad de que los compañeros de la sindical hermana quieren estar a la altura de los trascendentales acontecimientos en que nos toca actuar; en condición de no equivocarse la ruta que lleva a la cumbre, evitando lamentarse cuando sea demasiado tarde.

—¿Con qué inconvenientes tropieza el Sindicato, que traben su completo y normal desenvolvimiento?

—Los inconvenientes con que tropieza el Sindicato y las Industrias que controla, aparte los que hay que salvar según los tiempos que vivimos, son varios. Falta de materias primas como todas las industrias, escasez de transporte y falta de cob-

—¿Qué nombre existía antes del 19 de julio? ¿Cuál era el número de afiliados? ¿Pueda decirme en pocas palabras su actuación en los hechos sociales?

—Antes del día 19 de julio este Sindicato existía con dos nombres: Sindicato Unico del Ramo de la Construcción y Sindicato Unico del Ramo de Laborar Madera, pero, como es sabido, a raíz del Congreso Regional de Sindicatos, celebrado en febrero de 1937, los dos Sindicatos se fusionaron en uno solo, originando el nombre que lleva actualmente: Sindicato de las Industrias de la Edificación, Madera y Decoración.

Cuenta con 45.000 adherentes activos, o sea ochenta y seis mil en los frentes de lucha 15.000 compañeros.

Fue el alma, el iniciador de las Secciones de Obras y Fortificaciones. En los mismos tiene unos 10.000 afiliados.

Una lucha contra el capitalismo y el Estado se venían por doquiera, pero el Ramo de Construcción encuentra su punto culminante el día 4 de septiembre de 1931, en el antiguo local de la calle Mercaderes (hoy 4 de Septiembre). Desde un grupo de valientes camaradas se constituyeron, que fuese hollado por unas fuerzas mercenarias.

Es digno de todo recuerdo la huelga que todo el ramo sostuvo en 1932, que duró cuatro meses y que ganó la jornada semanal de cuarenta y cuatro horas, así al unísono con los obreros abastecedores.

—¿Qué nombre existía antes del 19 de julio? ¿Cuál era el número de afiliados? ¿Pueda decirme en pocas palabras su actuación en los hechos sociales?

—Antes del día 19 de julio este Sindicato existía con dos nombres: Sindicato Unico del Ramo de la Construcción y Sindicato Unico del Ramo de Laborar Madera, pero, como es sabido, a raíz del Congreso Regional de Sindicatos, celebrado en febrero de 1937, los dos Sindicatos se fusionaron en uno solo, originando el nombre que lleva actualmente: Sindicato de las Industrias de la Edificación, Madera y Decoración.

Cuenta con 45.000 adherentes activos, o sea ochenta y seis mil en los frentes de lucha 15.000 compañeros.

Fue el alma, el iniciador de las Secciones de Obras y Fortificaciones. En los mismos tiene unos 10.000 afiliados.

Una lucha contra el capitalismo y el Estado se venían por doquiera, pero el Ramo de Construcción encuentra su punto culminante el día 4 de septiembre de 1931, en el antiguo local de la calle Mercaderes (hoy 4 de Septiembre). Desde un grupo de valientes camaradas se constituyeron, que fuese hollado por unas fuerzas mercenarias.

Es digno de todo recuerdo la huelga que todo el ramo sostuvo en 1932, que duró cuatro meses y que ganó la jornada semanal de cuarenta y cuatro horas, así al unísono con los obreros abastecedores.

—¿Qué nombre existía antes del 19 de julio? ¿Cuál era el número de afiliados? ¿Pueda decirme en pocas palabras su actuación en los hechos sociales?

—Antes del día 19 de julio este Sindicato existía con dos nombres: Sindicato Unico del Ramo de la Construcción y Sindicato Unico del Ramo de Laborar Madera, pero, como es sabido, a raíz del Congreso Regional de Sindicatos, celebrado en febrero de 1937, los dos Sindicatos se fusionaron en uno solo, originando el nombre que lleva actualmente: Sindicato de las Industrias de la Edificación, Madera y Decoración.

Cuenta con 45.000 adherentes activos, o sea ochenta y seis mil en los frentes de lucha 15.000 compañeros.

Fue el alma, el iniciador de las Secciones de Obras y Fortificaciones. En los mismos tiene unos 10.000 afiliados.

Una lucha contra el capitalismo y el Estado se venían por doquiera, pero el Ramo de Construcción encuentra su punto culminante el día 4 de septiembre de 1931, en el antiguo local de la calle Mercaderes (hoy 4 de Septiembre). Desde un grupo de valientes camaradas se constituyeron, que fuese hollado por unas fuerzas mercenarias.

Es digno de todo recuerdo la huelga que todo el ramo sostuvo en 1932, que duró cuatro meses y que ganó la jornada semanal de cuarenta y cuatro horas, así al unísono con los obreros abastecedores.



TRABAJANDO EN UN TERRADO



CONSTRUYENDO UN PAVIMENTO ATERMICO

UNA GRAN REVISTA

Nos despedimos de los compañeros de la Junta y ya en nuestra Redacción, examinamos detenidamente, un ejemplar de la magnífica revista que publica el C. Regional de la Industria. No queremos exagerar, y menos tratándose de cosa nuestra, pero esta admirable revista que tenemos ante nuestros ojos, es lo más completo y lo más perfecto que se hace en España; tanto por su presentación como por su contenido, representa un verdadero alarde de la técnica y una soberbia prueba de la capacidad de quienes la redactan y dirigen.

—¿Habéis realizado alguna obra cultural?

—Ha sido siempre nuestra primera preocupación. Aparte de las mejoras de higiene implantadas en todos los lugares de trabajo como son las duchas, los lavabos, los guardarropas, etc., hollados y salas de primeros auxilios, hemos organizado bibliotecas, salas de lectura y conferencias, cursos de preparación de primeros auxilios; hemos construido magníficas pilas de matricación, etc.

—¿Qué creéis que es el deber de todos los trabajadores en estos momentos trascendentales para la Revolución?

—Todos los trabajadores deben atender a las consignas que dimanen de preparar frentes y cuatro frentes de



LA BIBLIOTECA DE UN TALLER CONFEDERAL

—¿Qué juicio os merece el Pleno Nacional Ampliado que acaba de celebrarse en Valencia?

—El Pleno Nacional Ampliado que se acaba de celebrar en Valencia ha sido de una importancia extraordinaria. Con él la C. N. T. ha demostrado una vez más estar a la altura de las circunstancias.

Si no fuese la guerra... la C. N. T. podría demostrar ante el universo, que es capaz de organizar una nueva economía, superando los viejos moldes capitalistas y de empresas privadas.

—¿Qué creéis que es el deber de todos los trabajadores en estos momentos trascendentales para la Revolución?

—Todos los trabajadores deben atender a las consignas que dimanen de preparar frentes y cuatro frentes de

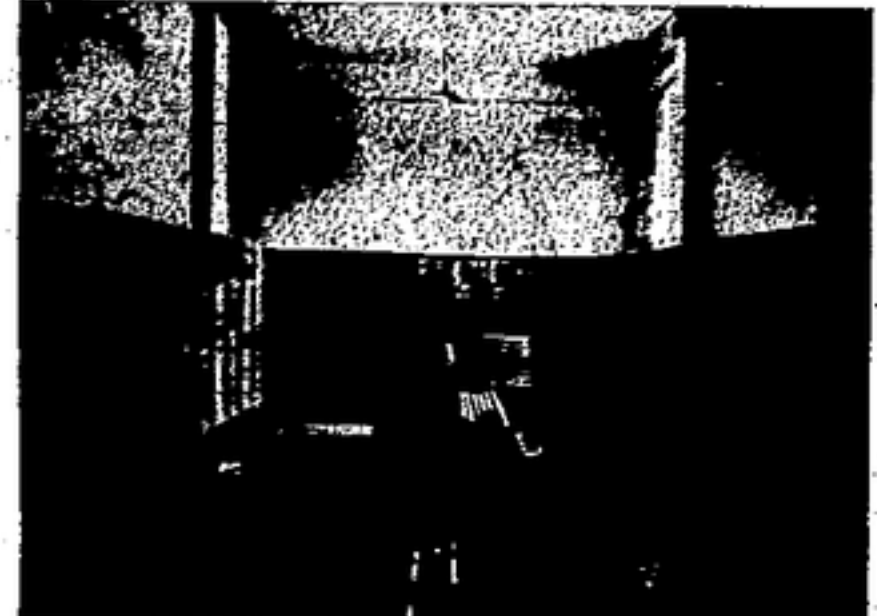

EL GUARDARROPAS DE LOS OBREROS DE UN TALLER

—¿Qué nombre existía antes del 19 de julio? ¿Cuál era el número de afiliados? ¿Pueda decirme en pocas palabras su actuación en los hechos sociales?

—Antes del día 19 de julio este Sindicato existía con dos nombres: Sindicato Unico del Ramo de la Construcción y Sindicato Unico del Ramo de Laborar Madera, pero, como es sabido, a raíz del Congreso Regional de Sindicatos, celebrado en febrero de 1937, los dos Sindicatos se fusionaron en uno solo, originando el nombre que lleva actualmente: Sindicato de las Industrias de la Edificación, Madera y Decoración.

Cuenta con 45.000 adherentes activos, o sea ochenta y seis mil en los frentes de lucha 15.000 compañeros.

Fue el alma, el iniciador de las Secciones de Obras y Fortificaciones. En los mismos tiene unos 10.000 afiliados.

Una lucha contra el capitalismo y el Estado se venían por doquiera, pero el Ramo de Construcción encuentra su punto culminante el día 4 de septiembre de 1931, en el antiguo local de la calle Mercaderes (hoy 4 de Septiembre). Desde un grupo de valientes camaradas se constituyeron, que fuese hollado por unas fuerzas mercenarias.

Es digno de todo recuerdo la huelga que todo el ramo sostuvo en 1932, que duró cuatro meses y que ganó la jornada semanal de cuarenta y cuatro horas, así al unísono con los obreros abastecedores.

—¿Qué nombre existía antes del 19 de julio? ¿Cuál era el número de afiliados? ¿Pueda decirme en pocas palabras su actuación en los hechos sociales?

—Antes del día 19 de julio este Sindicato existía con dos nombres: Sindicato Unico del Ramo de la Construcción y Sindicato Unico del Ramo de Laborar Madera, pero, como es sabido, a raíz del Congreso Regional de Sindicatos, celebrado en febrero de 1937, los dos Sindicatos se fusionaron en uno solo, originando el nombre que lleva actualmente: Sindicato de las Industrias de la Edificación, Madera y Decoración.

Cuenta con 45.000 adherentes activos, o sea ochenta y seis mil en los frentes de lucha 15.000 compañeros.

Fue el alma, el iniciador de las Secciones de Obras y Fortificaciones. En los mismos tiene unos 10.000 afiliados.

Una lucha contra el capitalismo y el Estado se venían por doquiera, pero el Ramo de Construcción encuentra su punto culminante el día 4 de septiembre de 1931, en el antiguo local de la calle Mercaderes (hoy 4 de Septiembre). Desde un grupo de valientes camaradas se constituyeron, que fuese hollado por unas fuerzas mercenarias.

Es digno de todo recuerdo la huelga que todo el ramo sostuvo en 1932, que duró cuatro meses y que ganó la jornada semanal de cuarenta y cuatro horas, así al unísono con los obreros abastecedores.

—¿Qué nombre existía antes del 19 de julio? ¿Cuál era el número de afiliados? ¿Pueda decirme en pocas palabras su actuación en los hechos sociales?

—Antes del día 19 de julio este Sindicato existía con dos nombres: Sindicato Unico del Ramo de la Construcción y Sindicato Unico del Ramo de Laborar Madera, pero, como es sabido, a raíz del Congreso Regional de Sindicatos, celebrado en febrero de 1937, los dos Sindicatos se fusionaron en uno solo, originando el nombre que lleva actualmente: Sindicato de las Industrias de la Edificación, Madera y Decoración.

Cuenta con 45.000 adherentes activos, o sea ochenta y seis mil en los frentes de lucha 15.000 compañeros.

Fue el alma, el iniciador de las Secciones de Obras y Fortificaciones. En los mismos tiene unos 10.000 afiliados.

Una lucha contra el capitalismo y el Estado se venían por doquiera, pero el Ramo de Construcción encuentra su punto culminante el día 4 de septiembre de 1931, en el antiguo local de la calle Mercaderes (hoy 4 de Septiembre). Desde un grupo de valientes camaradas se constituyeron, que fuese hollado por unas fuerzas mercenarias.

Es digno de todo recuerdo la huelga que todo el ramo sostuvo en 1932, que duró cuatro meses y que ganó la jornada semanal de cuarenta y cuatro horas, así al unísono con los obreros abastecedores.

—¿Qué nombre existía antes del 19 de julio? ¿Cuál era el número de afiliados? ¿Pueda decirme en pocas palabras su actuación en los hechos sociales?

—Antes del día 19 de julio este Sindicato existía con dos nombres: Sindicato Unico del Ramo de la Construcción y Sindicato Unico del Ramo de Laborar Madera, pero, como es sabido, a raíz del Congreso Regional de Sindicatos, celebrado en febrero de 1937, los dos Sindicatos se fusionaron en uno solo, originando el nombre que lleva actualmente: Sindicato de las Industrias de la Edificación, Madera y Decoración.

Cuenta con 45.000 adherentes activos, o sea ochenta y seis mil en los frentes de lucha 15.000 compañeros.

Fue el alma, el iniciador de las Secciones de Obras y Fortificaciones. En los mismos tiene unos 10.000 afiliados.

Una lucha contra el capitalismo y el Estado se venían por doquiera, pero el Ramo de Construcción encuentra su punto culminante el día 4 de septiembre de 1931, en el antiguo local de la calle Mercaderes (hoy 4 de Septiembre). Desde un grupo de valientes camaradas se constituyeron, que fuese hollado por unas fuerzas mercenarias.

Es digno de todo recuerdo la huelga que todo el ramo sostuvo en 1932, que duró cuatro meses y que ganó la jornada semanal de cuarenta y cuatro horas, así al unísono con los obreros abastecedores.

PARA EL PORVENIR

TERMINADA LA JORNADA DE TRABAJO, LOS COMPAÑEROS MAS CAPACITADOS, PREPARAN A LOS JOVENES PARA INGRESAR AL INSTITUTO OBRERO, CON EL PROPOSITO FIRME DE HACER DE CADA TRABAJADOR UN HOMBRE CULTO, CONSCIENTE Y RESPONSABLE

Tierra y Libertad

Unión, 7 - Teléf. 23658
BARCELONA
Núm. 3
Precio: 20 cts.