LA UNION SOVIETICA, OBJETIVO PRINCIPAL DE DIFAMACION

El discurso de Churchill, en que oficialmente ha declarado reconocer "que el comunismo nada tiene que ver con el nazismo", y en que ha hablado de la invasión, "por las hordas grises de los hunos, DE UN PUEBLO PACIFICO, DONDE LOS NIÑOS JUGABAN Y LAS MUJERES REIAN", pone de manifiesto, a la luz de la más patente e incontrovertible realidad, toda la villanía, todo el cinismo de lo que fué, hasta hace apenas unas horas, la propaganda antisoviética, desatada y fomentada por los dirigentes capitalistas —abiertos ú ocultos— de todos los países, y por la necesidad en que se hallaban de apelar a cualquier recurso, y principalmente a los recursos más inconfesables, para defender sus intereses, amenazados directamente por el conocimiento que las masas productoras alcanzaran a tener de las verdaderas condiciones de vida y producción de la Unión Soviética.

¡Ahora resulta que, en la URSS., "los niños jugaban y las mujeres reían"! Ahora resulta, por lo tanto, que aquellos niños soviéticos no andaban hambrientos y miserables, como tantos niños de las más lujosas y refinadas ciudades de los países capitalistas, y que esas mujeres soviéticas llevaban una vida feliz! Al reiterar su ideología anticomunista, el autor de la "Intervención", con la cual el capitalismo internacional pretendió matar en flor el desenvolvimiento, la paz, el bienestar, la cultura y la alegría de doscientos millones de seres, y el derecho a ese mismo porvenir de toda la Humanidad laboriosa, no tiene más remedio que reconocer cual es la realidad de la Unión Soviética, y por lo tanto, implícitamente, la medida de las calumnias de que ha sido objeto.

Los que, desde el primer momento, no nos recatamos de saludar con alborozo la construcción del socialismo en la sexta parte del globo, y, luego, seguimos con fervorosa atención, paso a paso, la lucha gigantesca de los pueblos soviéticos y de sus dirigentes, punto menos que contra el mundo entero para dar bienestar, cultura y alegría, precisamente a esas masas productoras que, en los países sujetos al régimen capitalista, se hallan condenados a todos los deberes, y a casi ningún derecho, hoy podemos, sin jactancia ni ánimo de revancha, echar una ojeada retrospectiva sobre las campañas de intencionada y consecuente difamación de que fueron objeto, a lo largo de casi un cuarto de siglo, no solo la Unión de Repúblicas Socialistas Soviéticas y sus hombres más representativos, sino, pudiéramos decir que por natural irradiación de odio, todos aquellos que, directa o indirectamente, por comprensión o por natural afinidad, defendían, moral e intelectualmente, la obra

(Pasa a la pág. 8).

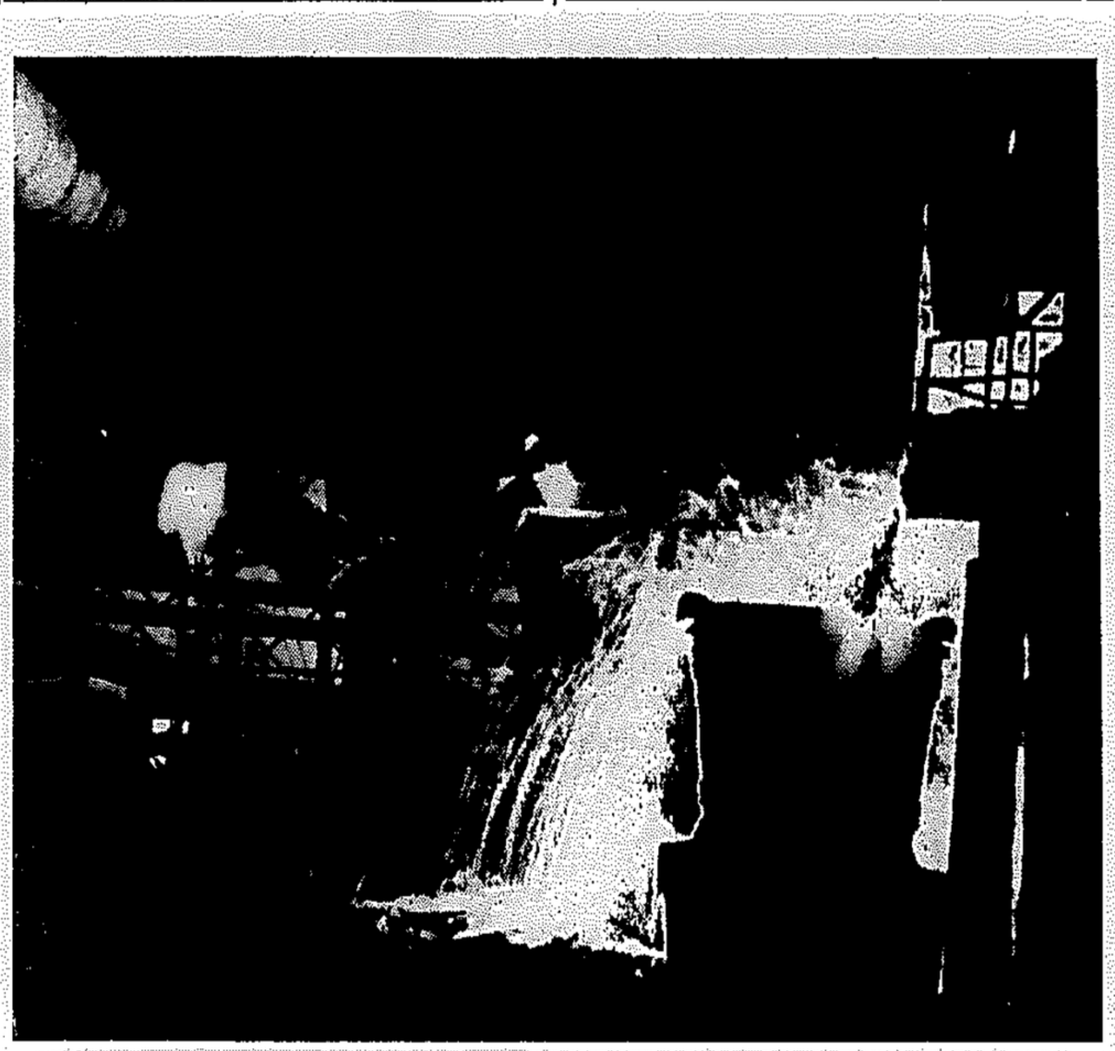

EL PODER INDUSTRIAL DE LA *U. R. S. S.*

Lo que ha logrado el País del Socialismo

La Rusia de los zares era un país muy atrasado desde el punto de vista económico. Su forma autocrática de gobierno fué siempre un tremendo obstáculo para que la nación desarrollara sus fuerzas productivas. Por esta razón, a pesar de sus enormes riquezas naturales, el país era muy pobre y vivía sometido a una dependencia económica frente a los países capitalistas más adelantados. Para que nuestros lectores se den cuenta del atraso general de Rusia en aquella época, basta indicar el lugar que ocupaba en la producción industrial del mundo entero. Como productora de energía eléctrica tenía el décimo quinto lugar; su extracción de carbón ocupaba el sexto; le correspondía el quinto en la producción de hierro y acero y las manufacturas de cobre se encontraban en el séptimo lugar de importancia, frente a los productos de otros países. Otras industrias, como la del aluminio, el níquel, los metales raros, el nitrógeno sintético, de plano no existían. Los aceros especiales de alta velocidad, las diferentes aleaciones férreas, las máquinas —herramientas y toda clase de maquinaria, tenían que importarse del extranjero.

Durante los años de la primera guerra mundial la producción industrial de la Unión Soviética, decreció de una manera notable. De 1915 a 1920 fué disminuyendo hasta llegar a un mínimo que no admitía ya comparación con el volumen producido por otros pueblos. En algunos casos, la producción llegó a paralizarse por completo.

LA INDUSTRIALIZACION DEL PAIS

Pero el gobierno soviético, surgido de la Revolución de Octubre, pronto llegó a comprender que para la construcción socialista que intentaba, era indispensable contar con una poderosa organización que permitiera la vida del país, independientemente de los pueblos capitalistas hostiles que lo envolvían por todos lados; era, pues, necesario reconstruir todas las ramas destrozadas de la economía, incluyendo, como es natural, la indus-

(Pasa a la pág. 8)

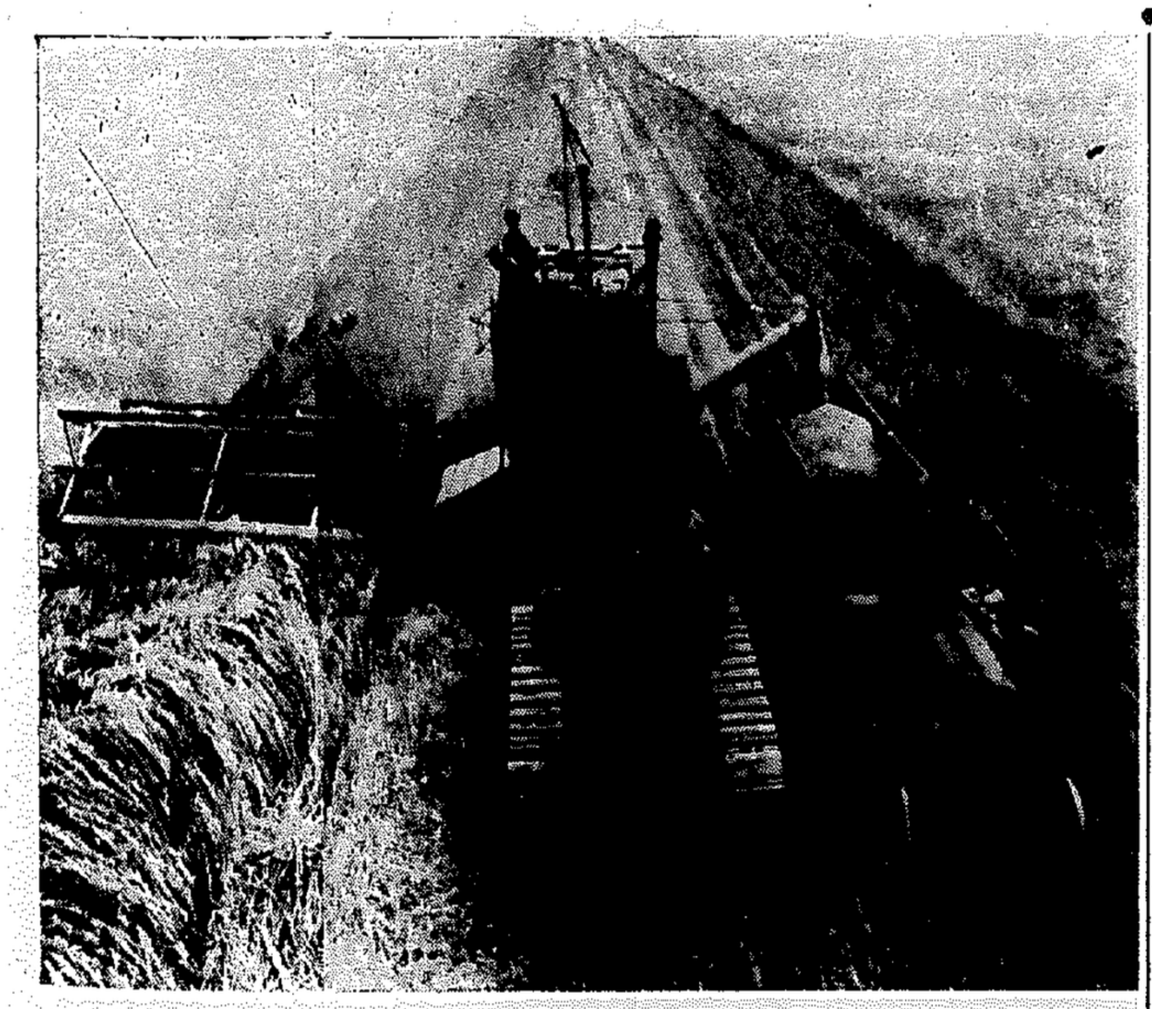

UN EJEMPLO VIVIENTE DE LA AGRICULTURA COLECTIVIZADA

Lo que significa para el mundo entero la transformación rural de la sexta parte del mundo, rebasa los límites de lo fantástico. La actual Unión de las Repúblicas Soviéticas Socialistas, representa un nuevo mundo en la actividad agrícola, creado por el esfuerzo de los campesinos liberados de la explotación capitalista, donde la producción se ha organizado para el consumo y nó para el lucro en beneficio de unos cuantos propietarios de la tierra.

¡Fastástico parece el desarrollo operado en veinte años! Para apreciar desde lejos y en el transcurso del tiempo esa transformación forzoso es pensar lo que ha sido y lo que es en la actualidad ese país, tan íntimamente ligado a nuestros anhelos de redención humana. Veintiún millones de kilómetros cuadrados, diez veces más grande que México, se extiende su territorio en una longitud total de 8,000 kilómetros desde Minsk en la frontera occidental hasta Vladivostok en el Pacífico y desde las islas más al Norte situadas a una latitud de 82 grados hasta las regiones más al Sur, en los límites con Afganistán.

Tan extenso territorio naturalmente presenta amplísimas variaciones climáticas y demás condiciones geográficas. La "tundra" al Norte que representa cerca de la sexta parte del territorio, donde los inviernos tardan ocho y nueve meses y donde la tierra no se cultiva. La "taiga" enseguida, que cubre el 50% de la superficie total, aproximadamente 500 millones de hectáreas de bosques de coníferas, la mitad del área total existente en el mundo entero. Luego la estepa, 12% de la extensión total del país, de suelos negros de notable fertilidad y que al presente han sido puestos bajo cultivo. Las regiones situadas al Este del Mar Caspio y del Aral son en parte desérticas, pero su aridez contrasta con la profusa flora subtropical de los oasis del Asia Central, donde los terrenos se cultivan con algodón y alternan con campos de arroz, viñedos y huertas de frutales. Las regiones del Mar Negro y parte de las que están al Oeste del Mar Caspio, son aún más ricas y cada año aumenta la superficie cultivada con naranjos y limoneros, plátano y una gran variedad de palmeras. "Colchis, la tierra legendaria

(Pasa a la pág. 5)

Washington, Junio 16.—CONTINUANDO SU POLITICA DE INTIMIDACION CONTRA EL MOVIMIENTO OBRERO, EL PRESIDENTE ROOSEVELT ANUNCIO QUE EL EJERCITO SERIA EMPLEADO PARA ROMPER LA HUELGA DE LOS ASTILLEROS DE SAN FRANCISCO, EN VISTA DE QUE LOS TRABAJADORES, EN LA VOTACION DEMOCRATICA CELEBRADA AYER, SE NEGARON A ACEPTAR LA MEDIACION DE GOBIERNO.—EL POPULAR.

Por lo visto el Ejército norteamericano, en lugar de emplearse para aniquilar a Hitler, se está usando para combatir a los obreros. Así ha comenzado la guerra interna que interesa más a la burguesía yanqui: romper la resistencia de la clase obrera.

*

Chilpancingo, Gro. Junio 17.—ANTEAYER A LAS DIEZ HORAS Y CON LA SOLEMNIDAD DE RIGOR, EL C. GOBERNADOR INTERINO, CARLOS F. CARRANCO CARDOSO RINDIO EL INFORME DE SU GESTION ANTE LA XXXIV LEGISLATURA...EL INFORME, QUE FUE AMPLISIMO, REVISTIO EXTRAORDINARIO INTERES, HABIENDOSE SEÑALADO EN EL, DE MANERA PREFERENTE, EL CAPITULO RELATIVO A LAS OBRAS DE UTILIDAD PUBLICA QUE FUERON EJECUTADAS CON UN COSTO NO MENOR DE 20,000.00 Y QUE CONSISTIERON EN CARRETERAS, ESCUELAS, HOSPITALES, JARDINES, MONUMENTOS Y DONACION DE LOTES A LOS EMPLEADOS DEL ESTADO. —EXCELSIOR

Al Gobernador Carranco no sólo se le alargó el tiempo de su interinato por cuatro meses más para realizar tan importantes tareas, sino que como a Cristo, la Divina Providencia le dió amplios poderes para consumar, asimismo, la multiplicación de los panes. Si con veinte mil pesos se construyeron carreteras, escuelas, hospitales, jardines, monumentos y aún más, se donó de lotes a los empleados de gobierno, no cabe duda que tan abigarrada utilería será para alguna casa de muñecas.

*

México, D. F Junio 17.—"TURBIOS MANEJOS DEL CAPITALISMO INTERNACIONAL EN TIEMPO DE GUERRA". UN BANCO MUNDIAL, CON SEDE EN SUIZA, REPARTE LAS GANANCIAS A TODOS LOS CONSOCIOS "ENEMIGOS". MIENTRAS LONDRES SUFRE BOMBARDEOS, LOS BANQUEROS INGLESES SE DAN LA MANO CON LOS NAZIS Y LOS YANQUIS EN LA CIUDAD NEUTRAL DE BASILEA.—EL POPULAR.

Estas son las cabezas de una información que procedente de Nueva York publica el diario de los obreros. Mientras los ricos se distribuyen así las ganancias de la guerra, los pueblos derraman su sangre en la lucha que presenciamos.

*

México, D. F Junio 19.—"VILLANO ATENTADO COMETIDO POR EL GENERAL MANUEL MADINAVEYTIA CONTRA UN NIÑO".—LE AZOTO LA CARA A FUETAZOS, PROPINANDOLE TAMBIEN OTROS GOLPES EN EL CUERPO, PROVOCANDO EL HECHO LA INDIGNACION DE DOSCIENTOS ALUMNOS DE LA ESCUELA SECUNDARIA 12.—LA PRENSA.

El "valiente" general Madinaveytia es suficientemente conocido en la hsitoria de las bajezas políticas y personales de México. En 1929 siendo jefe de las operaciones en el estado de Durango, fusiló al líder agrarista Guadalupe Rodriguez por órdenes de Calles. Más tarde, ocupando el mismo cargo en la zona militar del Valle de México, fué de los elementos que recibieron al propio Calles en el aeródromo de Balbuena, cuando éste venía a la capital de la República en actitud rebelde contra el gobierno del Presidente Cárdenas Hoy mismo hasta la prensa reaccionaria no puede menos que llamarlo, como lo ha hecho, "el general Latigazo". ¡Magnífico espécimen de la canalla derechista de México!

*

Cambridge, Massachusetts. Junio 19 (AP).—AL CONTESTAR POR CONDUCTO DE UNA TERCERA PERSONA AL OTORGAMIENTO SIN PRECEDENTE DE UN TITULO HONORARIO DE LA UNIVERSIDAD DE OXFORD, EL PRESIDENTE FRANKLIN D. ROOSEVELT, DECLARO EN UN MENSAJE LEIDO EN LA UNIVERSIDAD DE HARVARD, QUE ES LA MAS ANTIGUA DE LOS ESTADOS UNIDOS: "PREFERIMOS MORIR SOBRE NUESTROS PIES A VIVIR SOBRE NUESTRAS RODILLAS".—EXCELSIOR.

Nunca segundas partes fueron buenas y sería curioso comprobar si Roosevelt usó entre comillas la frase dicha por Pasionaria cuando el pueblo español era sacrificado por Alemania, Italia, Inglaterra y los mismos Estados Unidos. Por lo demás, Roosevelt sabe muy bien que él no puede vivir ni sobre sus pies ni sobre sus rodillas, sino sentado, debido a su parálisis infantil y que, como el Kaiser, sólo ha de morir en un retiro apacible, disfrutando de sus riquezas.

(Pasa a la página 4)