8 DE DICIEMBRE, PARQUE CENTRAL:

Maratónica de Solidaridad

Una maratónica de solidaridad con el pueblo de Nicaragua organizada por la Comisión de Solidaridad con el pueblo latinoamericano se llevará a cabo el 8 de diciembre a partir de las 2 de la tarde.

La actividad tiene como objetivo recoger dinero, medicinas, alimentos, y cualquier tipo de ayuda para el hermano pueblo nicaragüense que hoy lucha heroicamente contra la sangrienta dictadura somocista.

El evento de solidaridad contará con la presencia de diversos grupos musicales y artísticos. Habrá poesía, teatro, proyección de diapositivas, cine y se presentarán testimonios sobre la realidad de Nicaragua.

La comisión organizadora ha hecho un llamado al pueblo costarricense a participar activamente en la maratónica, inspirados en la idea de que "la lucha del pueblo nicaragüense es la lucha del pueblo latinoamericano".

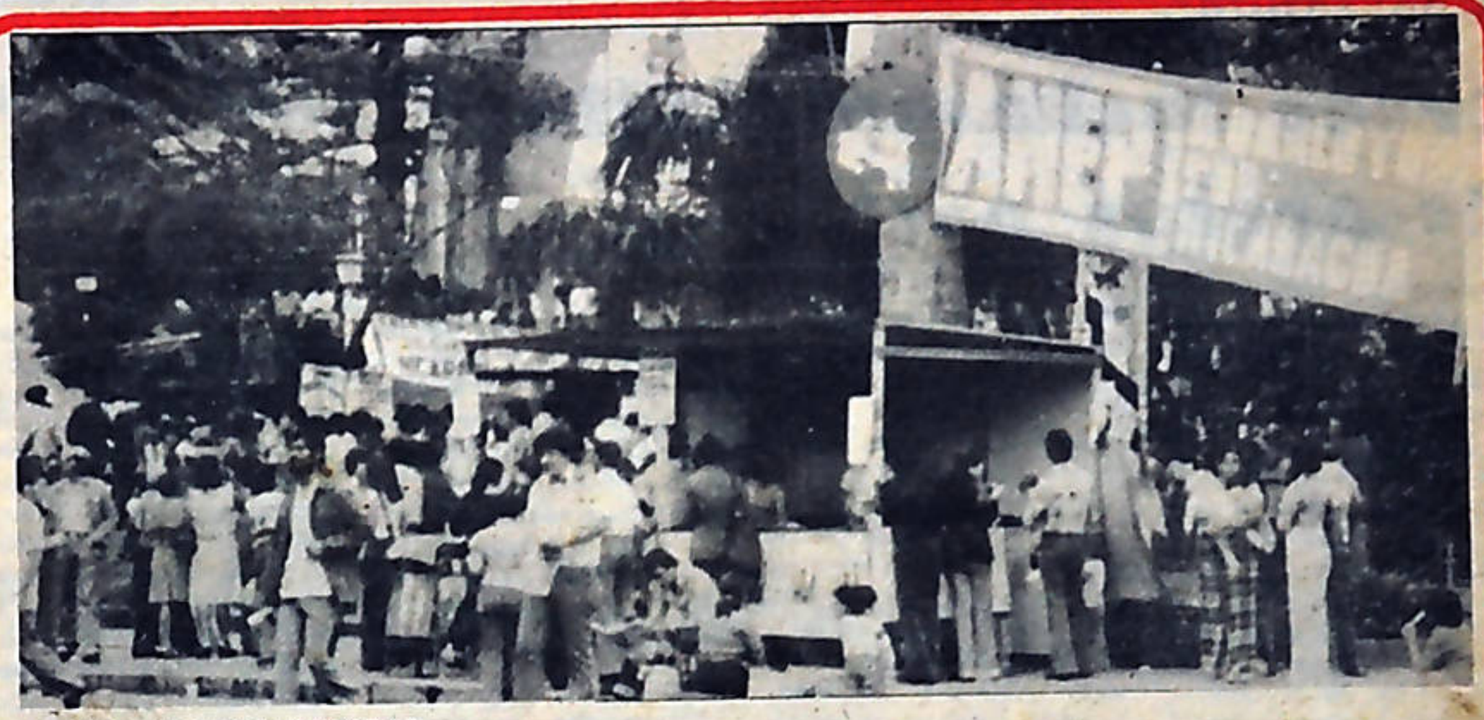

JORNADA DE SOLIDARIDAD
El Frente Sindical de Solidaridad con el Pueblo de Nicaragua desarrolló el domingo 19 de noviembre una jornada de solidaridad en el parque central. Miles de costarricenses asistieron al evento y mostraron su repudio a la dictadura somociana.

NICARAGUA:

FRACASAN MANIOBRAS DE LA COMISION MEDIADORA

Por Pedro Lobaina, Enviado Especial.

San José, Nov 20 (PL)

Asediado por ataques guerrilleros en todo el país y presionado por Estados Unidos para que acepte condiciones de la oposición moderada, el jefe del régimen nicaragüense, Anastasio Somoza, reiteró que no dejará el poder hasta 1981.

Somoza habló desde una urna de cristal blindado ante varios centenares de empleados públicos y guardias de civil, poco antes de cumplirse el plazo fijado por la oposición moderada para que renuncie al poder y acepte un gobierno de transición, fijado para el 21 de noviembre.

Estos sectores opositores están agrupados en el Frente Amplio Opositor (FAO), organización que mantiene un diálogo con Somoza a través de una comisión mediadora de tres países, presidida por Estados Unidos.

Las gestiones de la comisión mediadora pretenden instaurar un "somocismo sin Somoza" y constituyen una traición al pueblo nicaragüense, denunciaron el grupo opositor de "Los Doce" y otras organizaciones que se retiraron recientemente del FAO.

La comisión mediadora, denunciaron, intenta defender los intereses fundamentales de Estados Unidos en Nicaragua, garantizados en los últimos 40 años por la familia Somoza, preservando la actual estructura de la Guardia Nacional y sustituyendo a Somoza en el poder por empresarios hasta ahora fuertemente vinculados al régimen y a Washington.

En las últimas 72 horas tres noticias reforzaron las presiones norteamericanas sobre Somoza para que acepte las condiciones del FAO:

1) Un informe de la Organización de Estados Americanos expuso descarnadamente los crímenes cometidos por Somoza y la Guardia Nacional durante la toma de varias ciudades nicaragüenses en Septiembre pasado por el Frente Sandinista de Liberación Nacional.

2) El gobierno norteamericano anunció que estudia este informe y dará a conocer próximamente su opinión, la que según conjetura la prensa norteamericna, condenará a Somoza.

3) El Comando Sur de los Estados Unidos, con sede en el Canal de Panamá, dió a conocer que cortó la asistencia militar a Nicaragua para el año fiscal 1979 y que este año no entrenará a nuevos militares nicaragüenses.

Algunos medios locales de prensa comentaron que Estados Unidos podría promover un golpe de estado de la Guardia Nacional contra Somoza en los próximos días, si la gestión mediadora fracasa al vencerse este 21 de noviembre el plazo de la oposición moderada.

Estados Unidos teme, aseguran también voceros de organizaciones de izquierda, que el régimen de Somoza se derrumbe en medio de una nueva insurrección popular encabezada por el Frente Sandinista de Liberación Nacional.

Esta organización desarrolló en la última semana numerosas acciones de hostigamiento contra el régimen en las principales ciudades nicaragüenses, y anunció hace un mes que desarrollará una nueva ofensiva militar, asaltos a bancos, residencias de funcionarios vinculados al régimen, ataques a la Guardia Nacional en sectores próximos a la frontera con Costa Rica.

Otras acciones mantienen a Somoza y los efectivos de la Guardia Nacional en un estado de completa tensión y nerviosismo, señalando posiblemente uno de los momentos de mayor debilidad del régimen.

63% NO VOTO EN ELECCIONES DE EEUU:

Pueblo norteamericano descontento con sus gobernantes

Servicio Especial de Prensa Latina. La elevada abstención registrada en las elecciones parciales celebradas en los Estados Unidos el 7 de noviembre, pone de manifiesto el creciente descontento del pueblo norteamericano con sus gobernantes.

Ninguno de los dos partidos tradicionales, el Demócrata y el Republicano, han sido capaces de resolver los serios problemas socio-económicos que afectan al país.

Por el contrario, los últimos gobiernos norteamericanos, incluyendo el actual de James Carter, han cedido a los planes del complejo industrial militar, descargando sobre las espaldas del pueblo una serie de impuestos junto con una galopante inflación y una desocupación creciente.

Hay otros aspectos que han sido revelados por estas elecciones legislativas.

La llamada ala liberal del Partido Demócrata se ha debilitado y como contraste se ha fortalecido la tendencia reaccionaria del propio Partido Demócrata y de todo el país.

Semanas antes de las elecciones y el mismo día y, se hicieron una serie de encuestas, estudios y análisis.

Por ejemplo: el Instituto Harris y la Cadena de Televisión American Broadcasting Corporation (ABC), llegaron a las siguientes conclusiones después de interrogar a numerosos ciudadanos:

El 84 por ciento de los norteamericanos consideran que el gobierno de Carter no está exento de corrupción.

61 por ciento piensa que el gobierno no coloca el bien de la nación por encima de los intereses de los grupos de poder o incluencia económica.

51 por ciento cree que los políticos locales solo piensan en sus intereses y no en los de los electores que votan por ellos.

69 por ciento pone en duda que en el gobierno ocupen puestos de responsabilidad los más capaces.

La encuesta revela, en general, un marcado escepticismo popular en relación con la gestión gubernamental de James Carter y su equipo.

En total se gastaron en estas elecciones más de 200 millones de dólares.

Así y todo, solo el 37 por ciento de un total de 155 millones de votantes acudió a las urnas, lo que constituye el nivel de abstención más bajo registrado desde la Segunda Guerra Mundial.

En resumen: una confirmación del desencanto de amplios sectores del pueblo norteamericano, especialmente de los negros y las minorías étnicas, frente a un sistema que cada día demuestra en mayor grado su fracaso para resolver los problemas vitales de la sociedad.